

Bjarne Haugan  
Øvre Furumoen 1  
8515 Narvik

Mottatt 11.12.18

Narvik, 04. des 2018

SWECO Norge AS  
Dronningens gt 52/54  
8509 NARVIK

Berglia vest hyttefelt, Ballangen kommune. Deres ref. 10202546

Jeg har mottatt Deres brev av 05.11.2018 vedr. hyttefelt Berglia vest. Jeg har hytte 4/11 på Heimstranda. Jeg vil gjøre oppmerksom på at Strandnesvegen som tar av fra FV 741 og er ca. 2 km. Den er i en meget dårlig forfatning etter at Ballangen kommune sluttet å vedlikeholde for noe år siden. Kommunen brøyter heller ikke veien om vinteren.

Når det nå legges opp til ytterlige hyttebygging i området, og dermed større belastning på veien, må det taes forbehold om at veien må settes i tilfredsstillende stand og at det må ordnes med tilfredsstillende brøyting.

Med vennlig hilsen

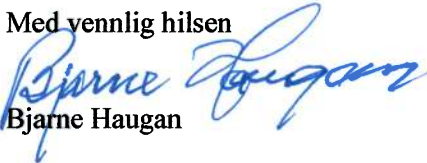
  
Bjarne Haugan

Sweco Norge AS

Saksb.: Mildrid Elvik Svoen  
e-post: fmnomsv@fylkesmannen.no  
Tlf: 75531643  
Vår ref: 2018/7233  
Deres ref: 10202546  
Vår dato: 19.12.2018  
Deres dato: 05.11.2018  
Arkivkode: 421.4

## Fylkesmannens innspill til oppstart - Reguleringsplan - Berglia vest hyttefelt - Ballangen

Fylkesmannen viser til varsel om planoppstart oversendt 05.11.2018. Vi viser også til korrespondanse om utvidet frist for å komme med innspill til 20.12.2018.

### OPPSUMMERING

Fylkesmannen ber om at planavgrensningen reduseres, slik at den tilsvarer område 19 avsatt til fritidsbebyggelse i kommuneplanens arealdel. Dette av hensyn til viktige beiteområder for rein. Vi mener også at utvidelsen av planområdet inn i LNFR-formål utløser krav om konsekvensutredning i henhold til konsekvensutredningsforskriftens § 6 b, vedlegg I pkt. 25, siden utvidelsen ikke er i samsvar med formålet i overordna plan.

### HENSIKTEN MED PLANARBEIDET

Formålet med reguleringen er å flytte på tomter i den midlertidige reguleringsplanen *Berglia vest del av gnr 4/bnr. 2*, som ble vedtatt 25.06.1986. Det er også ønske om å fortette eksisterende hytteområde og å regulere inn adkomstvei til området. Plangrensen i nord strekkes utover fritidsboligformålet i kommuneplanens arealdel (område 19) for å ha rom til eventuelt å endre på tomter som er regulert inn i midlertidig plan. I tillegg er det ønske om å regulere deler av området til LNFR eller lignende.

### FYLKESMANNENS INNSPILL

#### Planfaglige forhold

##### *Planstatus*

Den sørlige delen av planområdet er avsatt til eksisterende fritidsbebyggelse (område 19) i kommuneplanens arealdel. Dette utgjør litt under halvparten av planavgrensningen det er varslet oppstart for. Område 19 ligger også innenfor hensynssone etter plan- og bygningslovens (pbl) § 11-8 f), hvor gjeldende reguleringsplan skal gjelde uendret. Midlertidige reguleringsbestemmelser for Berglia vest ble vedtatt 1986. Disse omfatter deler av område 19, i tillegg til et mindre område i nord og øst.

Den nordligste delen av planavgrensningen er avsatt til nåværende LNFR-formål med spredt fritidsbebyggelse. De tilhørende bestemmelsene i kommuneplanens arealdel (§ 4.7) fastslår at videre utbyggingsomfang ikke begrenses ved konkret tall, og at dette skal være en skjønnsvurdering ved saksbehandling gjennom byggesaksbehandler og planutvalg. Pbl § 11-11 pkt. 1 fastslår at spredt fritidsbebyggelse kan tillates i LNFR-områder hvis formål,

bebyggelsens omfang og lokalisering er nærmere angitt i arealplanen. Kommuneplanens bestemmelse § 4.7 oppfyller ikke dette kravet, og arealet må derfor behandles som et rent LNFR-område, hvor det ikke åpnes for spredt fritidsbebyggelse. Utvidelsen av reguleringsplanområdet som gjelder arealer avsatt til LNFR-formål er derfor i strid med overordna plan.

#### *Krav om konsekvensutredning*

I oppstartsvarselet fremgår det at planutvikler vurderer at planarbeidet ikke utløser krav om konsekvensutredning. Fylkesmannen mener planutvidelsen som omfatter LNFR-områder utløser krav om konsekvensutredning etter konsekvensutredningsforskriftens § 6 b, vedlegg I pkt. 25, da dette må anses som et nytt fritidsboligområde som ikke er i samsvar med overordna plan. I den forbindelse mener vi at planens virkninger for reindriftsinteressene i området må utredes.

Om planavgrensningen reduseres til fritidsboligområdet som er avsatt i kommuneplanens arealdel (område 19), vil det være tilstrekkelig å beskrive planens virkninger for miljø og samfunn (pbl § 4-2). Her må blant annet reindrift og strandsone være tema.

#### **Reindrift**

Området er del av Frostisen reinbeitedistrikt. De viktigste reindriftsinteressene i området er vårbeiter, kalvingsland og flyttleier. Reindriftsinteressene er godt dokumentert, blant annet gjennom befaringer i forbindelse med revisjon av kommuneplanens arealdel for Ballangen 2010-2020.

Halvøya hvor planområdet ligger er en del av de kystnære vårbeitene i distriktet. Området er blant annet viktig som beiteområde når de kalvdrektige simlene trekker mot de mest brukte kalvingsområdene øst for Sæterosen.



**Illustrasjon.** Flyttesystemet mellom de kystnære vårbeitene i distriktet er vist med røde linjer i kartet.

---

For å opprettholde området verdi som del av de kystnære vårbeitene for rein, er det viktig at ny fritidsbebyggelse ikke gir økt aktivitet og forstyrrelser i beiter som i dag ligger uberørt, hvor reinen kan finne beitero. Det betyr at nye tomter bør plasseres som fortetting i nær tilknytning til eksisterende hytter og ikke høyere i terrenget nordover, slik utvidelsen av plangrensene legger opp til. Dette blir ivare tatt om planavgrensningen reduseres tilsvarende til område 19 avsatt i kommuneplanens arealdel.

Fylkesmannen og områdestyret (innsigelsesmyndighet på reindriftsområdet før 2014) har fremmet innsigelser både til kommuneplanens arealdel og reguleringsplaner for fritidsbebyggelse i Storpollen og Storkobbvika, som ligger like ved Berglia vest hyttefelt. Kommunal- og moderniseringsdepartementet vektla i sin vurdering av innsigelsene til kommuneplanens arealdel (datert 02.02.2017) at det er stor tilgang til ledige fritidstomter i nærheten. Departementet mener derfor at kommunen bør begrense omfanget av utbyggingen, fordi dette er i konflikt med viktige reindriftsområder.

Disse momentene er også tilfelle for denne planen. Det er bygget mange fritidsboliger i området, og det er også avsatt betydelig med arealer for fremtidig utbygging. Gjennom kommuneplanens arealdel har Ballangen kommune og Kommunal- og moderniseringsdepartementet fastsatt en arealdisponering som sikrer hensynene til både fritidsbebyggelse og reindrift. Ny fritidsbebyggelse i området bør derfor skje på allerede avsatte tomter og innenfor areal som er avklart til fritidsformål.

#### *Beskrivelse av planens virkninger*

Beskrivelsen av planens virkninger for reindriften i området må vurdere hensynet til:

- vårbeitene innenfor planområdet, samt områdets funksjon som del av de kystnære vårbeite- og kalvingsområdene i distriktet,
- flyttesystemet i området og områdets funksjon når de kalvdrektige simlene trekker mot kalvingslandet lenger øst, og
- samla belastning av fritidsbebyggelsen i området på reinens bruk av beiter og flyttleier.

Dette inkluderer konsekvensene av økt aktivitet og forstyrrelser i beiteområdene, fordi antallet hytteenheter øker. Virkningene av den planlagte adkomstveien må også vurderes i denne sammenhengen. Reinbeitedistriktet vil være en viktig kilde til informasjon for beskrivelsen av virkninger for reindriften, da de kjenner detaljene rundt bruken av området best.

#### **Strandsone**

Av hensyn til allmennhetens tilgang til strandsona ber vi om at det ikke blir avsatt tomter til fritidsboliger nedenfor vegen i området rundt Valosen / Langneset / Rødøya. Fortetting bør skje på oppsiden av vegen eller på nedsiden av vegen lengst vest i område 19 mot Heimstranda.

#### **Digitaliserte plankart**

For å sikre tilfredsstillende medvirkning ved høring av planen, vil vi spesielt oppfordre til at planforslaget oversendes i SOSI-format til [plannordland@kartverket.no](mailto:plannordland@kartverket.no). På denne måten vil tiltakshaver også få kvalitetssikret digitale kartdata (jf. vår hjemmeside: [«Ny kartløsning og bedre kvalitetssikring for bedre arealplaner»](#)).

---

### **Samordning av statlige innsigelser i Nordland**

Fylkesmannen har i henhold til Kommunal- og moderniseringsdepartementets brev av 22.12.17 ansvar for å samordne innsigelser fra regionale statsetater i Nordland i plansaker. Vi ber om at kommunen setter av tid til dialog med berørte statlige myndigheter, i den grad det dreier seg om arealkonflikter. En slik dialog bør fortrinnsvis skje før saken sendes på offentlig ettersyn. Fylkesmannen kan bidra til å gjennomføre en slik dialog.

Med hilsen

Magne Totland (e.f.)  
underdirektør

Mildrid Elvik Svoen  
rådgiver

*Dette brevet er godkjent elektronisk og har derfor ikke underskrift.*

Kopi til:  
Frostisen reinbeitedistrikt v/Lars Mikkel Sara

Nils Asbjørn Fossheim  
Langvågen  
8540 Ballangen  
Mob 992 28 130

Langvågen 23.11.2018

Sweco Norge as  
v Ingrid Sværd Pedersen  
Postboks 714  
8509 Narvik

Kopi: Ballangen Kommune

## Endring av reguleringsplan Berglia vest hyttefelt gnr 4 bruksnr 2 i Efjorden.

Viser til brev fra SWECO på vegne av eier ref 10202546.

Jeg er eier av gnr 4 bruksnr 4, som ligger innenfor planområdet. Dette omfatter også adkomst til sjøen som allerede er tatt inn i kartet.

I forbindelse med sak for jordskifteretten, se vedlagt kart, ble det fastsatt adkomst til mine teiger innenfor planområdet. Jeg ber om at disse tas inn i planen.

Dette for at planen skal framstå som mest mulig enhetlig og tydelig for alle parter.

Bortsett fra dette har jeg ingen merknader til planoppstarten.

MVH



Nils Asbjørn Fossheim

# Varsel planoppstart detaljregulering Berglia Vest i Ballangen kommune

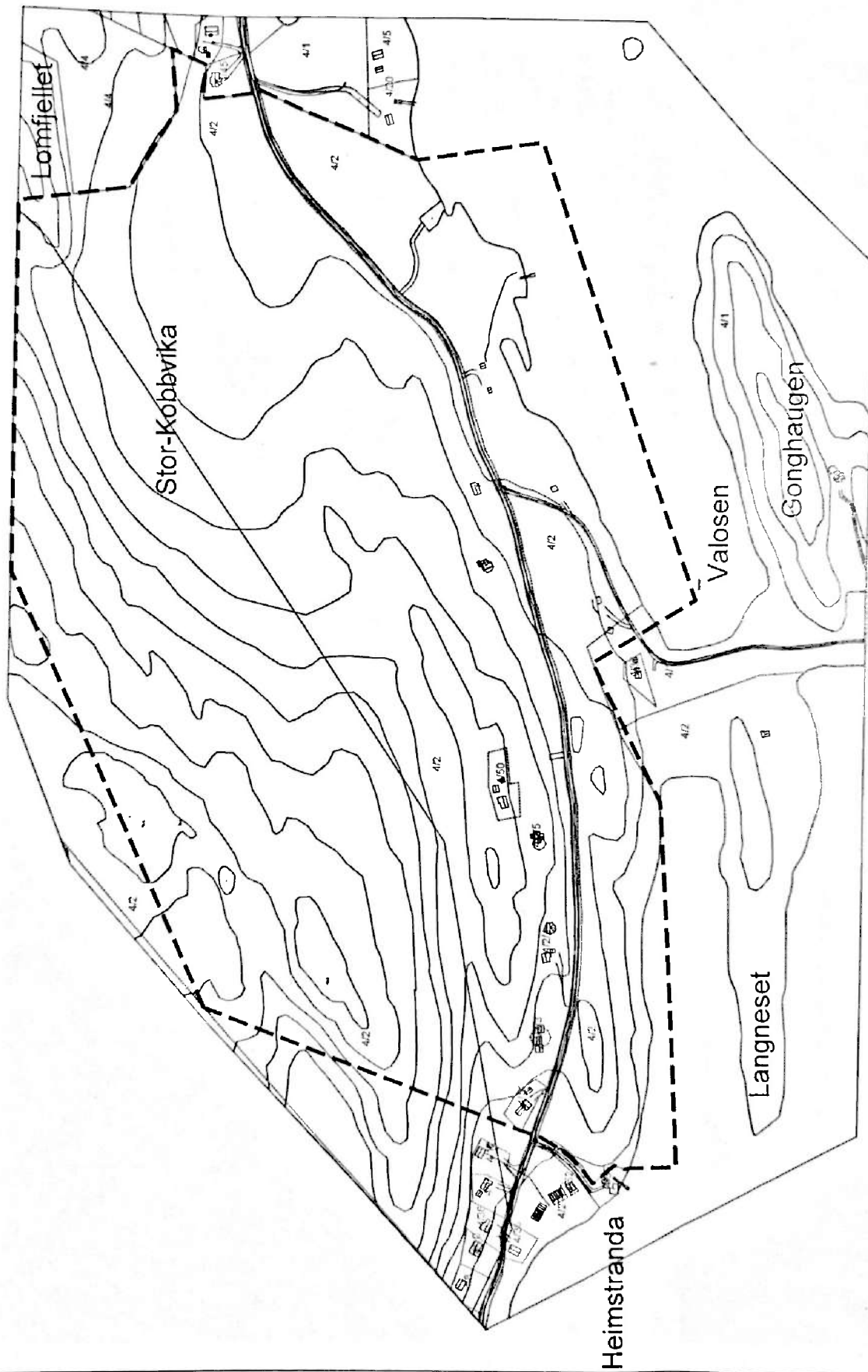

## Kartopplysninger

Kjelle for basiskart: FKB

Date for basiskart: Ambita AS 04.09.2018

Koordinatsystem: Euref 89 UTM33

Prosjektgrunnlag: NN2000

Ekvidiansse: 10m

Kartmestekke: 1:4000





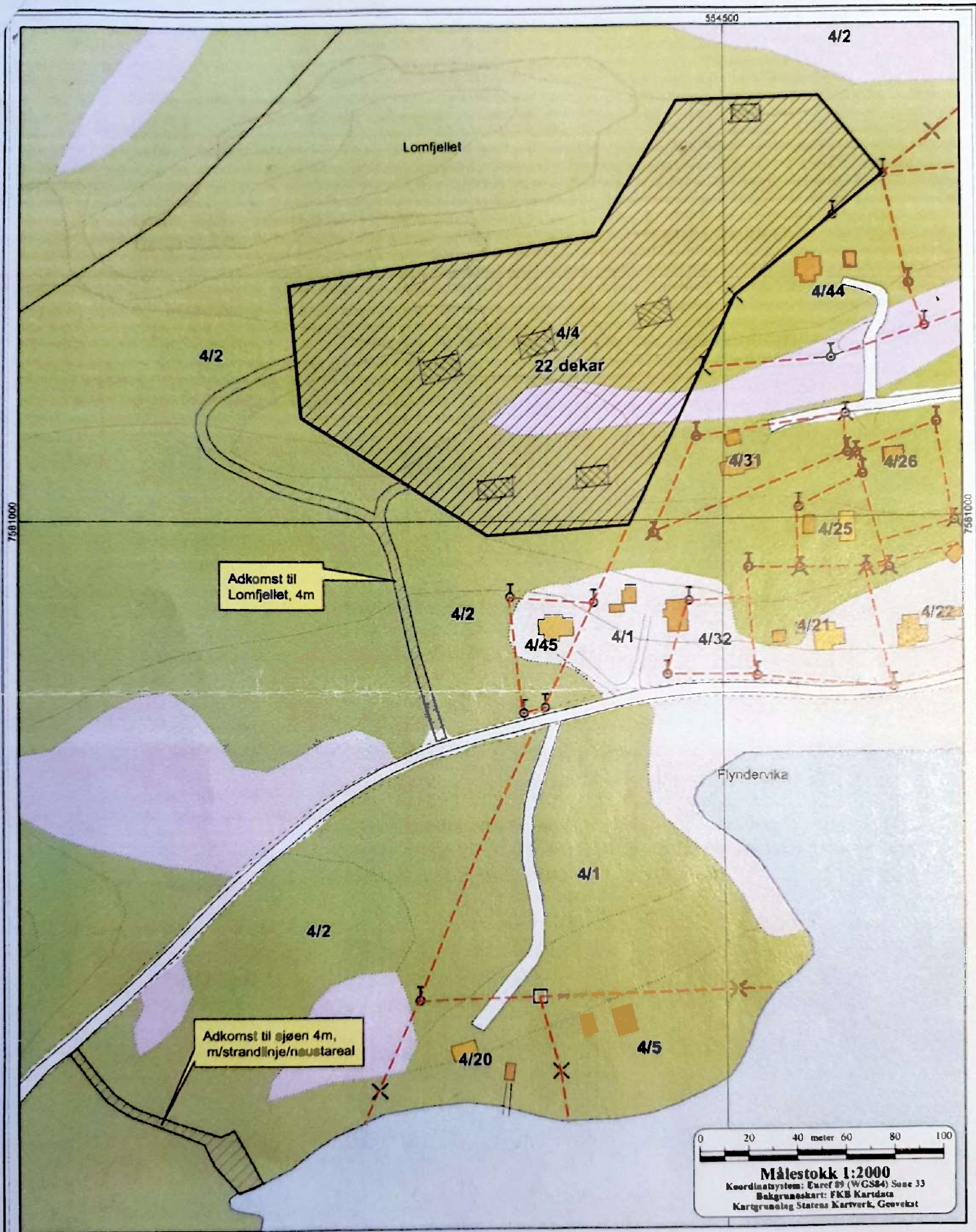

**OFOTEN OG SØR-TROMS JORDSKIFTERETT**  
 Skifteplan over  
**RØDØY**  
 i Ballangen kommune

**SAK NR. 1910-2010-0027**  
 Datert 30.08.2013  
 Berørte gnr.: 4  
 Teknisk saksbehandler -  
 over. ing Endre Leivdal



Sweco Norge AS Avd Narvik  
Postboks 714

8509 NARVIK

## **Innspill ved oppstart - reguleringsarbeid for hyttefelt Berglia vest - Ballangen kommune**

Vi viser til varsel om oppstart av detaljreguleringsplan for Berglia vest hyttefelt, gbnr 4/2 i Ballangen kommune. Formålet med reguleringen er å flytte på tomtene i *Midlertidig reguleringsplan Berglia vest del av gnr 4/bnr 2*, fra 1986, samt fortette eksisterende hytteområde og regulere for adkomstvei.

Planområdet er i hovedsak avsatt til eksisterende fritidsområde med tillatt fortetting gjennom kommuneplanens arealdel. Det er vurdert at planarbeidet ikke utløser krav om konsekvensutredning.

Med bakgrunn i lov om kulturminner, naturmangfoldloven og plan- og bygningsloven, herunder fylkesplanen og rikspolitiske retningslinjer, gir Nordland fylkeskommune følgende innspill.

### **Forholdet til regionale interesser**

Gjeldende [Fylkesplan for Nordland](#), kapittel 8. *Arealpolitikk i Nordland*, inneholder klare mål for arealpolitikken i perioden. Vi ber om at det tas hensyn til disse i planarbeidet og viser spesielt til kap. 8.5 *Kystsonen* som bl.a. sier:

- f) Dersom kommunen finner å legge til rette for bruk i 100-metersbeltet / den funksjonelle strandsonen, skal det stilles krav som sikrer god landskapstilpasning, høy estetisk og arkitektonisk kvalitet, og allmennhetens tilgang og ferdsel.

Gjennom kommuneplanens arealdel er området avsatt til fritidsbebyggelse. Byggegrense mot sjø er angitt å være 50-meter, *med unntak dersom gjeldende reguleringsplan tillater det*. Det fremgår av referat fra oppstartsmøtet at det anses som nødvendig å regulere for hyttetomter også innenfor 50-metersbeltet. Vi ber om at regional arealpolitikk legges til grunn for arbeidet, og viser samtidig til [statlige planretningslinjer for differensiert forvaltning av strandsonen](#).

### **Kulturminner**

Vi har sjekket oppstartsmeldingen mot våre arkiver. Så langt vi kjenner til, er planene ikke i konflikt med verneverdige kulturminner. Vi har foreløpig ingen merknader til planarbeidet og vil gi endelig uttalelse når planforslag foreligger.

Innspillet gjelder ikke samiske kulturminner; det vises til egen vurdering fra Sametinget.

Kulturminnefaglig vurdering: Martinus Hauglid, tlf. 75 65 05 26.

## Planfaglig

Fylkeskommunen kan ikke se at vurderingen av forholdet til forskrift om konsekvensutredninger, eller referat fra oppstartsmøtet belyser forholdet til statlige planretningslinjer for differensiert forvaltning av strandsonen langs sjøen. Vi ber Ballangen kommune belyse og vurdere dette før planforslaget legges til høring og offentlig ettersyn.

På generelt grunnlag vil fylkeskommunen bemerke at:

- Det bør tas hensyn til fremtidige klimaendringer i planlegging og utbygging. Dette er spesielt viktig ved utbygging, plassering og dimensjonering av viktig infrastruktur. Det skal legges vekt på sårbarhet for klimaendringer i kommunenes ROS-analyser.
- Nasjonal politikk pålegger kommunen å legge til rette for alle grupper. Interessene til personer med funksjonsnedsettelse må ivaretas.
- Fylkeskommunen ber om at bygninger og tiltak oppføres med tanke på fremtidige klimaendringer, reduksjon av energibehov og utslipp av klimagasser. Alternative energikilder bør alltid vurderes.
- Barn og unge må ivaretas i planleggingen. Sikker skolevei, samt god tilgang til lekearealer og andre uteområder er viktige hensyn. Planleggingen bør vektlegge sikring av områder der barn og unges ferdsel og tilstedeværelse kan utgjøre en særlig risiko for liv og helse.
- Ny bebyggelse og rom mellom bebyggelsen må vise hensyn til de estetiske forhold, jfr. plan- og bygningsloven § 1-1.
- Planprosessen skal legge opp til medvirkning i tråd med bestemmelsene i plan- og bygningsloven. Det vil si at berørte parter i området må trekkes aktivt inn i prosessen.
- Vi viser til naturmangfoldlovens § 7 som gir prinsipper for hvordan offentlige beslutninger skal tas, jf. naturmangfoldloven §§ 8 – 12.
- Vi viser til vannforskriften § 12, og ber kommunen legge opp til en arealforvaltning som sikrer god vannkvalitet.

Med vennlig hilsen

Katrine Erikstad  
seksjonsleder for Plan og miljø

Mathea Nybakke  
rådgiver

*Dette dokumentet er elektronisk godkjent og har derfor ikke underskrift.*

### Hovedmottakere:

Sweco Norge AS Avd Narvik	Postboks 714	8509	NARVIK
---------------------------	--------------	------	--------

### Kopi til:

Ballangen kommune	Postboks 44	8546	BALLANGEN
Fylkesmannen i Nordland	Postboks 1405	8002	BODØ
Sametinget	Åvjovárgeaidnu 50	9730	KARASJOK

Sweco Norge AS - Narvik  
Pb 714  
8509 NARVIK

Ingrid Sværd Pedersen

Vår dato: 12.11.2018  
Vår ref.: 201841302-2  
Arkiv: 323  
Deres dato:  
Deres ref.: 10202546

Saksbehandler:  
Anita Andreassen  
22959612/anana@nve.no

## NVEs innspill - Varsel om oppstart - Reguleringsplan for Berglia Vest hyttefelt - Ballangen kommune

Vi viser til varsel om oppstart datert 05.11.2018.

Norges vassdrags- og energidirektorat (NVE) er nasjonal sektormyndighet med innsigelseskompetanse innenfor saksområdene flom-, erosjon- og skredfare, allmenne interesser knyttet til vassdrag og grunnvann, og anlegg for energiproduksjon og framføring av elektrisk kraft. NVE gir råd og veiledning om hvordan nasjonale og vesentlige regionale interesser innen disse saksområdene skal tas hensyn til ved utarbeiding av arealplaner etter plan- og bygningsloven. Forslagstiller har ansvar for at disse interessene blir vurdert i planarbeidet.

### *Flom, erosjon og skred*

God arealplanlegging er det viktigste virkemiddelet for å forebygge skader fra flom- erosjon og skred. Plan- og bygningsloven og byggt teknisk forskrift (TEK17) setter tydelige krav til sikkerhet mot flom, erosjon og skred ved planlegging og utbygging. På reguleringsplannivå vil det ofte være behov for en detaljert fagkyndig utredning av faren. Hensyn til klimaendringer skal også vurderes.

I Sweco AS sitt notat i forbindelse med vurdering av utredningsplikt er det beskrevet at planområdet ikke kommer i konflikt med skredutsatt område. Vi gjør for øvrig oppmerksom på at det i henhold til NVE Atlas er avmerket noen mindre aktsomhetsområder for *stein- og snøskred*. Vi ber om at dette ivaretas i det videre planarbeidet.

### *Vassdrag- og grunnvannstiltak*

Det er store allmenne interesser knyttet til vassdrag og grunnvann. Tiltak som kan medføre skader eller ulemper for allmenne interesser, kan utløse konsesjonsplikt etter vannressursloven. Hvis det er behov for at NVE gjør en konsesjonspliktutredning av vassdragstiltak i planen, så ber vi om at dette kommer klart frem av oversendelsesbrev. NVE kan avgjøre at reguleringsplan kan erstatte konsesjon, dersom vassdragsinteressene er godt nok ivaretatt i planen.

### Energianlegg

Et velfungerende system for produksjon og overføring av energi er avgjørende for samfunnet. Planen må derfor ta hensyn til anlegg som er planlagt eller har konsesjon etter energi- og vassdragslovgivningen. Hvis planen kommer i berøring med energiinteresser, bør berørte energiselskap involveres tidlig.



Utsnitt fra NVE Atlas som viser a deler av planområdet er berørt av aktsomhetsområde for *snøskred* og *steinsprang* og at det går en kraftlinje gjennom planområdet.

### Ved oppstart av planarbeidet anbefaler vi å bruke følgende veileder og verktøy:

- [NVEs karttjenester](#) viser informasjon om flom- og skredfare, vassdrag og energianlegg.
- [NVEs veileder 2/2017 Nasjonale og vesentlige regionale interesser innen NVEs saksområder i arealplanlegging](#) beskriver hvordan interessene bør ivaretas i planen, slik at en unngår innsigelse.
- [NVEs retningslinje 2/2011 Flaum- og skredfare i arealplanar](#) beskriver hvilke flom- og skredprosesser som kan utgjøre fare, og hvordan disse farene bør utredes og innarbeides i planen.
- [NVEs sjekkliste for reguleringsplan](#) er et nyttig verktøy, for å sikre at alle relevante saksområder er vurdert og godt nok dokumentert.
- Flere nyttige veiledere og verktøy finnes på [www.nve.no/arealplan](http://www.nve.no/arealplan).

Dersom planen berører NVEs saksområder, skal NVE ha tilsendt planen ved offentlig ettersyn.

NVE legger til grunn at kommunen vurderer om planen ivaretar nasjonale og vesentlige regionale interesser. I plandokumentene må det gå tydelig fram hvordan de ulike interessene er vurdert og innarbeidet i planen. Alle relevante fagutredninger innen NVEs saksområder må være vedlagt. Vi ber om at alle plandokumenter sendes elektronisk til [rn@nve.no](mailto:rn@nve.no).

Ta gjerne kontakt på e-post eller telefon ved konkrete spørsmål om NVEs saksområder.





Med hilsen

Knut Ivar Aune Hoseth  
regionsjef

Anita Andreassen  
senioringeniør

*Dokumentet sendes uten underskrift. Det er godkjent i henhold til interne rutiner.*

Kopi til:

Ballangen kommune  
Fylkesmannen i Nordland



Ole Kristian Furnes <Ole.Kristian.Furnes@kartverket.no>

Pedersen, Ingrid Sværd

SV: Varsel om oppstart - Detaljregulering Berglia Vest hyttefelt, Ballangen kommune

---

Hei.

Jeg har lagt omriss av plan og planområdet inn i vår kopibase og denne vil bli tilgjengelig i [www.nordlandsatlas.no](http://www.nordlandsatlas.no) før helga. Jeg la inn ..PLANNAVN «Berglia vest hytteområde» på planområdet, siden planen ikke har noen PlanID var det greit å identifisere planen ved navn.

Mvh



Kartverket

**Ole Kristian Furnes**

Prosjektleder Arealplan

Kartverket Bodø

Tlf. /mob.: 32 11 87 67 / 971 46 249

Epost: [ole.kristian.furnes@kartverket.no](mailto:ole.kristian.furnes@kartverket.no)

Tlf. Kartverket: 32 11 80 00

[www.kartverket.no](http://www.kartverket.no)

---

**Fra:** Pedersen, Ingrid Sværd [<mailto:Ingrid.Pedersen@sweco.no>]

**Sendt:** 15. november 2018 12:47

**Til:** Plannordland <[plannordland@kartverket.no](mailto:plannordland@kartverket.no)>

**Emne:** VS: Varsel om oppstart - Detaljregulering Berglia Vest hyttefelt, Ballangen kommune

Hei,

Sweco er i gang med *Detaljregulering Berglia vest hyttefelt, Ballangen kommune*.

Vedlagt følger varsel om oppstart.



Sweco Norge AS  
Postboks 714  
8509 NARVIK

ÁSSJE/SAK  
18/5576 - 3

MIJÁ SIEV./VÁR REF.  
18/32842

DIJÁ SIEV./DERES REF.  
10202546

BIEJVVE/DATO  
11.12.2018

## Uttalelse vedrørende detaljregulering Berglia Vest hyttefelt, Ballangen kommune. Varsel om befarings.

Vi viser til Deres brev av 05.11.2018.

Ut fra vår generelle kjennskap finner vi det sannsynlig at det kan være samiske kulturminner i det aktuelle området som fortsatt ikke er registrert. Sametinget må derfor foreta en befarings i form av visuelt overflatesøk, samt eventuelle prøvestikk og innmåling med GPS før vi kan gi uttalelse i saken. Befaringen må gjennomføres når det er snø- og frostfritt og vil bli utført i løpet av feltsesongen 2019.

Kostnadene er i henhold til Klima- og miljødepartementets retningslinjer for budsjettering av arkeologiske registreringer. Sametinget har som kulturminnemyndighet normalt en frist å komme med endelig uttalelse innen 3 måneder til planforslag/større offentlige eller private tiltak, jf. lov 9.juni 1978 nr. 50 om kulturminner (kml.) § 9 andre ledd. Fristen kan imidlertid forlenges ytterligere etter søknad til Riksantikvaren. Så lenge fristen løper kan tiltaket ikke iverksettes.

Iflg. kml. § 10 bærer tiltakshaver utgiftene for kulturminneforvaltningens befarings. Tiltakshaver i denne saken er Sweco Norge As, på vegne av grunneierne på gbrnr. 4/2. Det beregnes timer for reisetid, tid i felt samt for- og etterarbeid. I denne saken beregner vi å bruke 7 timer i felt, inkludert kjøring. Den totale prisen for befarings blir da kr. 8 272. Vi understreker at dette er øvre grense for utgifter.

Av hensyn til eget feltarbeid og egne budsjetter ber vi om tiltakshavers skriftlige aksept av overslaget på befaringskostnadene. Vi ber om at aksepten foreligger innen 15.03.2019. Tiltakshaver bes gjennom dette brev om å varsle grunneier/bruker om at befarings av planområdet vil foregå i løpet av våren/sommeren/høsten 2018.

Hvis søknaden skulle bli trukket tilbake, eller av andre grunner ikke lenger er aktuell, ber vi om å få beskjed om dette slik at vi kan avlyse befarings.

Vi gjør forøvrig oppmerksom på at dette varslet bare gjelder Sametinget, og viser til eget varsel fra Nordland fylkeskommune, Kulturminner i Nordland.

Varrudagáj/Med hilsen

Andreas Stångberg  
konst. ossodatdirektevra/avdelingsdirektør

Sidsel Bakke  
ráđđeaddi / rådgiver

Girje vuosstáiválde / Hovedmottaker:

Sweco Norge AS

Postboks 714

8509

NARVIK

Kopijja / Kopi til:

Nordland fylkeskommune

8048

BODØ





# Regnskap oppsummering arkeologisk registrering

0					
Saksnr.	0	Saksbeh.:	0		Dato:
Prosjektnr.	0				
Sted/ gård, kommune	0				
Tiltakshaver	0				
Adresse	0				
<b>LØNNSKOSTNADER</b>					
<b>timekostnader</b>	timer	sum		sos.utg.	SUM
Forarbeid			kr	-	kr -
Budsjett	1	kr -			
Differanse	1	kr -			
Feltarbeid			kr	-	kr -
Budsjett	0	kr -			
Differanse	0	kr -			
Etterarbeid			kr	-	kr -
Budsjett	0	kr -			
Differanse	0	kr -			
<b>Sum lønnskostnader</b>	<b>0</b>	<b>kr -</b>	<b>kr</b>	<b>-</b>	<b>kr -</b>
Budsjett	1	kr -	kr	-	kr -
Differanse	1	kr -	kr	-	kr -
<b>Indirekte kostnader</b>		60 % av timekostnader		<b>kr</b>	<b>-</b>
<b>DRIFTSKOSTNADER</b>					
			Budsjett	Differanse	SUM
Kost		kr	-	kr -	
Losji		kr	-	kr -	
Reiseutlegg		kr	-	kr -	
Leiebil el. tilsvarende		kr	-	kr -	
Sum reise, kost og losji		kr	-	kr -	kr -
Forbruksmateriell og utstyr	(10 %)				kr -
<b>Sum driftskostnader</b>					<b>kr -</b>
<b>KJØP AV TJENESTER</b>					
			Budsjett	Differanse	SUM
Gravemaskin		kr	-	kr -	
Annet teknisk utstyr		kr	-	kr -	
<i>Delsum</i>		kr	-	kr -	kr -
Naturvitenskapelige analyser	antall		Budsjett	Differanse	
14C		kr	-	kr -	
annet		kr	-	kr -	
<i>Delsum naturvitenskap</i>		kr	-	kr -	kr -
Andre konsulenttjenester		kr	-	kr -	
<b>Sum kjøp av tjenester</b>					<b>kr -</b>
<b>Håndtering av funn, prøver og dokumentasjonsmateriale (inntil 10 % av lønnskostnader)</b>					
0		kr	-	kr -	kr -
<b>SUM REGNSKAP</b>			Budsjett	Differanse	
		kr	-	kr -	<b>kr -</b>

# Budsjett arkeologisk registrering

Saksnr.	18/5576	Saksbeh.:	Sidsel Bakke
Prosjektnr.			Dato: 11.12.2018
Sted/ gård, kommune	Berglia, Ballangen kommune		
Tiltakshaver	Sweco Norge AS		
Adresse	Dronningens gt. 52/54, 8509 Narvik		

TIMEKOSTNADER			
	timer	à kr	sum
Forarbeid	1,0	kr 808	kr 808
Feltarbeid u/overnatting	7,0	kr 808	kr 5 656
Feltarbeid m/overnatting		kr 1 077	kr -
Etterarbeid	1,0	kr 808	kr 808
<b>Sum timekostnader</b>	9		<b>kr 7 272</b>

REISEUTGIFTER	
Reiseutlegg	
Leiebil el. tilsvarende	kr 1 000
<b>Sum reiseutgifter</b>	<b>kr 1 000</b>

KJØP AV TJENESTER	
Gravemaskin	
Annet teknisk utstyr	
<i>Delsum</i>	kr -
Naturvitenskapelige analyser	
14C	
annet	
<i>Delsum naturvitenskap</i>	kr -
Andre konsulenttenester	
<b>Sum kjøp av tjenester</b>	<b>kr -</b>

Håndtering av funn, prøver og dokumentasjonsmateriale (inntil 10 % av lønnskostnader)		kr -
---	--	------

**SUM BUDSJETT (maksimum)** **kr 8 272**

# Regnskap oppsummering arkeologisk registrering

0			
Saksnr.	18/5576	Saksbeh.:	Sidsel Bakke
Prosjektnr.	0	0	Dato: <span style="border: 1px solid black; display: inline-block; width: 100px; height: 15px;"></span>
Sted/ gård, kommune	Berglia, Ballangen kommune		
Tiltakshaver	Sweco Norge AS		
Adresse	Dronningens gt. 52/54, 8509 Narvik		

TIMEKOSTNADER						
		timer		à kr		SUM
Forarbeid			kr	808	kr	-
	Budsjett	1		kr	808	
<i>Differanse</i>		1		kr	808	
Feltarbeid			kr	808	kr	-
	Budsjett		kr	1 077	kr	-
<i>Differanse</i>		7		kr	5 656	
		7		kr	5 656	
Etterarbeid			kr	808	kr	-
	Budsjett	1		kr	808	
<i>Differanse</i>		1		kr	808	
<b>Sum timekostnader</b>		<b>0</b>			<b>kr</b>	<b>-</b>
	Budsjett	9		kr	7 272	
<i>Differanse</i>		9		kr	7 272	

REISEUTGIFTER				Budsjett	Differanse	SUM
Reiseutlegg		kr	-	kr	-	
Leiebil el. tilsvarende		kr	1 000,00	kr	1 000,00	
<b>Sum reiseutgifter</b>		kr	1 000,00	kr	1 000,00	<b>kr</b>

KJØP AV TJENESTER				Budsjett	Differanse	SUM
Gravemaskin		kr	-	kr	-	
Annet teknisk utstyr		kr	-	kr	-	
<i>Delsum</i>		kr	-	kr	-	kr
Naturvitenskapelige analyser	antall		Budsjett	Differanse		
14C		kr	-	kr	-	
annet		kr	-	kr	-	
<i>Delsum naturvitenskap</i>		kr	-	kr	-	kr
Andre konsulenttenester		kr	-	kr	-	
<b>Sum kjøp av tjenester</b>						<b>kr</b>

				Budsjett	Differanse	
Håndtering av funn, prøver og dokumentasjonsmateriale (inntil 10 % av lønnskostnader)						
0		kr	-	kr	-	<b>kr</b>
<b>SUM REGNSKAP</b>		kr	8 272,00	kr	8 272,00	<b>kr</b>



Fakturamottak:

.....

.....

.....

Referanse: .....

Sted og dato:.....

Sametinget  
Ávjavárgeidnu 50  
9730 Karasjok

Deres ref: 18/5576

## AKSEPTERING AV BUDSJETTOVERSLAG

*Sak: 18/5576, Ballangen kommune*

Vi viser til Sametingets befaringsvarsel den 11.12.2018.

Som det framgår i varselet er vi som tiltakshaver ansvarlig for å dekke utgiftene ved kulturminneforvaltningens befarings, jf. *lov av 9. juni nr 50 om kulturminner (kml) § 10.*

Sametingets budsjett på kr. 8 272,- aksepteres.

Vi håper at Sametinget kan foreta befarings så raskt og rimelig som mulig.

Med hilsen

.....

underskrift



tir. 20.11.2018 14:35

Thore Asheim <ashei@online.no>  
Reguleringsarbeid Berglia vest

Til Pedersen, Ingrid Svard

Hei

Vi har hytte i nevnte hyttefelt, 4/2/5 og lurer i den forbindelse på hvilke konsekvenser reguleringsarbeid og fortetting får for oss. Vi fester også et naust på Heimstranda. Betyr dette at vi får noen nye hytter i umiddelbar nærhet?

Fin om du kan svare på henvendelsen, da vi selvfølgelig er interessert i å få vite om vi får en hytte på "terrassen".

--

Med vennlig hilsen

Thore Asheim/Ulla Bente Pettersen  
Mob: 905066550  
E-post: [ashei@online.no](mailto:ashei@online.no)